

## **Besluit van de administrateur-generaal houdende goedkeuring van de toegankelijkheidsregeling voor het bosgebied Eindhoutberg, gelegen op het grondgebied van de gemeente Laakdal**

DE ADMINISTRATEUR-GENERAAL VAN  
HET AGENTSCHAP VOOR NATUUR EN BOS,

Gelet op het Bosdecreet van 13 juni 1990, artikel 10, vervangen bij het decreet van 9 mei 2014, artikel 12, vervangen bij het decreet van 9 mei 2014, artikel 97, het laatst gewijzigd bij het decreet van 12 juli 2013;

Gelet op het besluit van de Vlaamse Regering van 5 december 2008 betreffende de toegankelijkheid van de bossen en de natuurresevaten, gewijzigd bij het besluit van de Vlaamse Regering van 3 juli 2009;

Gelet op het ministerieel besluit van 13 november 2006 tot regeling van specifieke en aanvullende delegatie van beslissingsbevoegdheden aan het hoofd van het intern verzelfstandigd agentschap voor Natuur en Bos, artikel 9, 14°, toegevoegd bij ministerieel besluit van 30 november 2009;

Gelet op het gemotiveerde en gunstige advies van het college van burgemeester en schepenen van de gemeente Laakdal, gegeven op 8 november 2005;

Gelet op het gemotiveerde en gunstige advies van de gemeentelijke jeugdraad van de gemeente Laakdal, gegeven op 8 november 2005;

Overwegende de opmerkingen en bezwaren geformuleerd tijdens de consultatie gehouden van 21 januari 2013 tot 21 februari 2013,

BESLUIT:

### **Artikel 1. – Toepassingsgebied**

- 1.1. Deze regeling heeft betrekking op openbaar bos en privébos gelegen op het grondgebied van de gemeente Laakdal.
- 1.2. Zij regelt de toegankelijkheid voor bezoekers in het gebied afgebakend op de kaart die is toegevoegd als bijlage.
- 1.3. Zij is niet van toepassing op activiteiten door bevoegde personen in het kader van het toezicht of het beheer van het gebied.
- 1.4. Zij is niet van toepassing op risicovolle activiteiten, bedoeld in artikel 2, § 3 van het Besluit van de Vlaamse Regering van 5 december 2008 betreffende de toegankelijkheid van de bossen en de natuurresevaten.

## **Art. 2. – Toegankelijkheid in het algemeen**

- 2.1. De toegankelijkheid wordt geregeld door de kaart met bijhorende legende, en de bijhorende borden in het gebied en aan de ingangen ervan.
- 2.2. Er zijn verschillende bewegwijzerde routes aanwezig.
- 2.3. Het gebied is, onverminderd de wettelijke mogelijkheden van de beheerder of het Agentschap voor Natuur en Bos, hierna het Agentschap te noemen om het geheel of gedeeltelijk, voor alle of bepaalde categorieën bezoekers ontoegankelijk te stellen, gans het jaar door toegankelijk in de mate zoals in deze regeling bepaald.
- 2.4. Het gebied is, behoudens op de wegen of bij begeleide bezoeken, enkel toegankelijk van een half uur voor zonsopgang tot een half uur na zonsondergang.

## **Art. 3. – Weggebruikers**

- 3.1. De wegen die op de kaart als wandelweg zijn aangeduid, zijn uitsluitend toegankelijk voor voetgangers en voor honden aan de leiband tenzij anders aangegeven.
- 3.2. De overige wegen die op de kaart als toegankelijk zijn aangeduid, zijn enkel toegankelijk voor de desbetreffende categorieën weggebruikers, en voor voetgangers tenzij anders aangegeven. De weggebruikers houden rekening met elkaar.

## **Art. 4. – Zones**

De toegankelijkheid van de speelzones en de parkeerplaats buiten de wegen wordt geregeld als volgt:

1° de speelzone is enkel toegankelijk voor spel door jongeren onder de achttien jaar en hun begeleiders of door het jeugdwerk zoals omschreven in artikel 2, 8° van het decreet van 20 januari 2012 houdende een vernieuwd jeugd- en kinderrechtenbeleid;

2° de parkeerplaats is bestemd voor het tijdelijk parkeren van motorvoertuigen en fietsen, gedurende het bezoek aan het gebied.

## **Art. 5. – Beschermingsvoorschriften**

- 5.1. Het is verboden andere bezoekers of de dieren te (ver)storen of schade toe te brengen aan de infrastructuur of de planten. Het is verboden de dieren te voederen.
- 5.2. De bezoekers mogen geen blijvende sporen nalaten in het gebied. Zo moeten bij georganiseerde activiteiten onder meer wegmarkeringen die worden aangebracht, onmiddellijk op het einde van de betrokken activiteit worden verwijderd.

## **Art. 6. – Aansprakelijkheid bij ongevallen**

- 6.1. De schadelijder dient bij een ongeval onverwijld aangifte te doen bij het Agentschap, zodat gebeurlijk beroep kan worden gedaan op de polis B.A.
- 6.2. Het zich bevinden in of nabij bos of met bomen begroeide plaatsen bij krachtige wind, het betreden van het gebied van een half uur na zonsondergang tot een half uur voor zonsopgang en het niet-toegelaten gebruik van het gebied volgens deze regeling of andere wetgeving zijn op eigen risico, zodat de beheerder niet kan worden aangesproken voor de vergoeding van de schade.

**Art. 7. – Onderrichtingen**

Personen die belast zijn met toezicht overeenkomstig artikel 58 van het decreet van 21 oktober 1997 betreffende het natuurbehoud en het natuurlijk milieu kunnen bezoekers omwille van de veiligheid, of met het oog op het bewaren van de rust, of de bescherming van de wilde flora en fauna, onderrichtingen geven. Personen moeten zich gedragen volgens deze onderrichtingen en kunnen zonodig, desnoods met behulp van de openbare macht, uit het gebied gezet worden.

**Art. 8. – Afwijkingen**

De beheerder kan afwijkingen op de artikelen 2 tot en met 5 van deze regeling toestaan, voor zover het geen risicovolle activiteiten betreft, bedoeld in artikel 2, §3, van het besluit van de Vlaamse Regering van 5 december 2008 betreffende de toegankelijkheid van de bossen en de natuurreservaten. De aanvraag tot toestemming moet minstens 14 dagen van tevoren, schriftelijk of via elektronische drager worden toegezonden aan de beheerder. Indien het een risicovolle activiteit betreft dan moet eveneens een machtiging worden aangevraagd aan het Agentschap.

**Art. 9. – Bekendmaking**

9.1. Deze regeling wordt bij uittreksel in het Belgisch Staatsblad bekendgemaakt.

9.2. De gemeente houdt deze regeling ter inzage van de bevolking.

Brussel, 24 SEP 2015

De administrateur-generaal van het Agentschap voor Natuur en Bos,

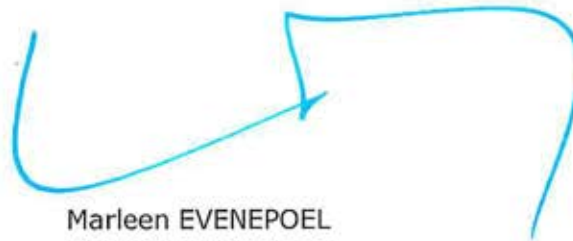
A handwritten signature in blue ink, consisting of a large, stylized 'M' followed by a horizontal line and a vertical line that curves back to the start of the 'M'.

Marleen EVENEPOEL



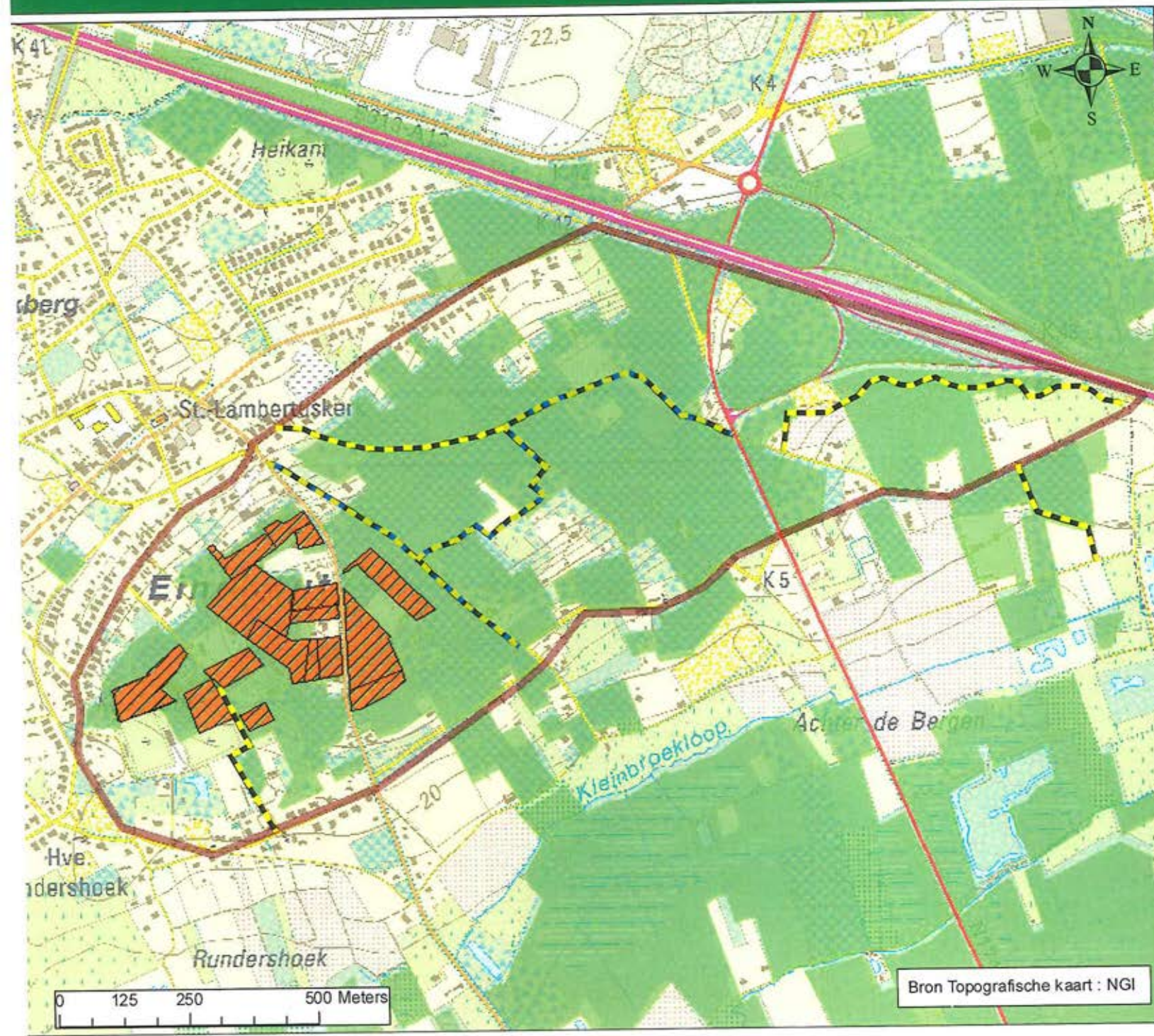

**Legende**

- toegankelijk voor fietsers en voetgangers
- toegankelijk voor ruiters en voetgangers
- toegankelijk voor menners, ruiters, fietsers en voetgangers
- toeg voor ruiters fietsers en voetgangers
- speelplek
- speelzone vgs. bosdecreet
- Toepassingsgebied
- sde.GISDBA.Boskaart\_2002\_01
- bos

Bijlage bij besluit van **24 SEP 2015**  
 Administrateur-generaal van het  
 Agentschap voor Natuur en Bos

*Marleen Evenepoel*

Bron Topografische kaart : NGI