

Agentschap voor Natuur en Bos

Besluit van de administrateur-generaal houdende goedkeuring van de toegankelijkheidsregeling voor de openbare en privébossen opgenomen in het boscomplex 'Kasterlee', gelegen op het grondgebied van de gemeente Kasterlee

DE ADMINISTRATEUR-GENERAAL VAN HET AGENTSCHAP VOOR NATUUR EN BOS,

Gelet op het Bosdecreet van 13 juni 1990, artikel 10, gewijzigd bij de decreten van 18 mei 1999 en 7 december 2007, artikel 12, gewijzigd bij de decreten van 18 mei 1999, 12 december 2008 en 20 april 2012 en artikel 14, gewijzigd bij de decreten van 18 mei 1999, 12 december 2008 en 30 april 2009;

Gelet op het besluit van de Vlaamse Regering van 5 december 2008 betreffende de toegankelijkheid van de bossen en de natuurreservaten, gewijzigd bij het besluit van de Vlaamse Regering van 3 juli 2009;

Gelet op het ministerieel besluit van 13 november 2006 tot regeling van specifieke en aanvullende delegatie van beslissingsbevoegdheden aan het hoofd van het intern verzelfstandigd agentschap voor Natuur en Bos, artikel 9, 14°, toegevoegd bij ministerieel besluit van 30 november 2009;

Gelet op het gemotiveerde en gunstige advies van het college van burgemeester en schepenen van de gemeente Kasterlee, gegeven op 23 november 2010;

Gelet op het gemotiveerde en gunstige advies van de gemeentelijke jeugdraad van de gemeente Kasterlee, gegeven op 4 februari 2011;

Overwegende de opmerkingen en bezwaren geformuleerd tijdens de consultatie van 20 januari 2011 tot 21 februari 2011;

BESLUIT:

Artikel 1. – Toepassingsgebied

- 1.1 Deze regeling heeft betrekking op de bossen op het grondgebied van de gemeente Kasterlee, in eigendom van de gemeente Kasterlee, van de provincie Antwerpen, van het OCMW van Kasterlee, van de Kerkfabriek van de respectievelijke deelgemeenten Kasterlee, Lichtaart en Tielen en van de privé-boseigenaars die opgenomen werden in het uitgebreid bosbeheerplan "Openbare en privébossen Kasterlee".

- 1.2 Zij regelt de toegankelijkheid voor bezoekers in het gebied afgebakend op de bijgaande kaart. Deze kaart maakt integraal deel uit van deze regeling.
- 1.3 Zij is niet van toepassing op activiteiten door bevoegde personen in het kader van het toezicht of het beheer van het gebied.
- 1.4 Zij is niet van toepassing op risicovolle activiteiten, bedoeld in artikel 2, § 3 van het Besluit van de Vlaamse Regering van 5 december 2008 betreffende de toegankelijkheid van de bossen en de natuurreservaten.

De organisator van risicovolle activiteiten is verplicht om voorafgaand een machtiging te vragen aan het Agentschap voor Natuur en Bos, hierna het Agentschap genoemd. Naast die machtiging blijft de organisator eveneens verplicht om een toestemming te vragen aan de eigenaar/beheerder voor activiteiten die afwijken van deze toegankelijkheidsregeling.

Art. 2. – Toegankelijkheid in het algemeen

- 2.1. De toegankelijkheid wordt geregeld door de kaart met bijhorende legende, en de bijhorende borden in het gebied en aan de ingangen ervan.
- 2.2. Het gebied is, onverminderd de wettelijke mogelijkheden van de beheerder of het Agentschap om het geheel of gedeeltelijk, voor alle of bepaalde categorieën bezoekers ontoegankelijk te stellen, gans het jaar door toegankelijk in de mate zoals in deze regeling bepaalt.
- 2.3. Het gebied is dag en nacht toegankelijk op de wegen en in de vrij toegankelijke zones. De speel- en hondenzones zijn enkel toegankelijk van een half uur voor zonsopgang tot een half uur na zonsondergang.

Art. 3. – Weggebruikers

- 3.1. De wegen die op de kaart als wandelweg zijn aangeduid, zijn uitsluitend toegankelijk voor voetgangers, en voor honden aan de leiband tenzij anders aangegeven.
- 3.2. De overige wegen die op de kaart als toegankelijk zijn aangeduid, zijn enkel toegankelijk voor de desbetreffende categorieën weggebruikers, en voor voetgangers tenzij anders aangegeven. De weggebruikers houden rekening met elkaar.
- 3.3. Het gebruik van gemotoriseerde voertuigen is niet toegelaten. Uitzondering hierop wordt gemaakt voor beheervoertuigen, dienstwagens, hulpdiensten en vergunninghouders, alsook voor gebruikers van aangelanden.

Art. 4. – Watergebruikers

De stilstaande wateren en niet-gecatalogeerde waterlopen en hun oevers zijn niet toegankelijk.

Art. 5. – Zones

- 5.1 De toegankelijkheid van de speelzones, hondenzones, vrij toegankelijke zones en parkeerplaatsen buiten de wegen wordt geregeld als volgt.
- 5.2 De speelzone is enkel toegankelijk voor spel door jongeren onder de achttien jaar en hun begeleiders of door het jeugdwerk zoals omschreven in artikel 2 van het decreet van 14 februari 2003 houdende de ondersteuning en de stimulering van het gemeentelijk, het intergemeentelijk en het provinciaal jeugd- en jeugdwerkbeleid.
- 5.3 De hondenzone is toegankelijk voor honden, aangeliind of niet-aangeliind, en hun begeleiders.
- 5.4 De parkeerplaats is bestemd voor het tijdelijk parkeren van motorvoertuigen en fietsen, gedurende het bezoek aan het gebied.

Art. 6. – Beschermingsvoorschriften

- 6.1. Het is verboden andere bezoekers of de dieren te (ver)storen of schade toe te brengen aan de infrastructuur of de planten. Het is verboden de dieren te voederen.
- 6.2. De bezoekers mogen geen blijvende sporen nalaten in het gebied. Zo moeten bij georganiseerde activiteiten onder meer wegmarkeringen die worden aangebracht, onmiddellijk op het einde van de betrokken activiteit worden verwijderd.

Art. 7. – Aansprakelijkheid bij ongevallen

- 7.1. De schadelijder dient bij een ongeval onverwijld aangifte te doen bij het Agentschap, zodat gebeurlijk beroep kan worden gedaan op de polis B.A. .
- 7.2. Het zich bevinden in of nabij bos of met bomen begroeide plaatsen bij krachtige wind, is op eigen risico, zodat het Agentschap of de beheerder niet kan worden aangesproken voor de vergoeding van de schade. Hetzelfde geldt in geval van een door deze regeling of andere wetgeving niet-toegelaten gebruik van het gebied.

Art. 8. – Onderrichtingen

Toezichthouders zoals bedoeld in artikel 10.2. kunnen bezoekers omwille van de veiligheid, of met het oog op het bewaren van de rust, of de bescherming van de wilde flora en fauna, onderrichtingen geven. Personen moeten zich gedragen volgens deze onderrichtingen en kunnen zo nodig, desnoods met behulp van de openbare macht, uit het gebied gezet worden.

Art. 9. – Afwijkingen

De beheerder kan afwijkingen op de artikelen 2 tot en met 5 van deze regeling toestaan, voor zover het geen risicovolle activiteiten betreft, bedoeld in artikel 2, § 3, van het Besluit van de Vlaamse Regering van 5 december 2008 betreffende de

toegankelijkheid van de bossen en de natuurreservaten. De aanvraag tot toestemming moet minstens 14 dagen van tevoren, schriftelijk of via elektronische drager worden toegezonden aan de beheerder.

Art. 10. – Handhaving

- 10.1. De handhaving van deze regeling gebeurt volgens de regels bepaald in titel XVI van het decreet van 5 april 1995 houdende algemene bepalingen inzake milieubeleid.
- 10.2. Met het toezicht op de naleving van deze regeling zijn belast: de personen die op grond van het decreet van 5 april 1995 houdende algemene bepalingen inzake milieubeleid en zijn uitvoeringsbesluiten belast zijn met het toezicht op de naleving van de natuurbehoudswet, het bosdecreet en het natuurdecreet.

Art. 11. – Bekendmaking

- 11.1. Deze regeling wordt bij uittreksel in het Belgisch Staatsblad bekendgemaakt.
- 11.2. De gemeente houdt deze regeling ter inzage van de bevolking.

Brussel, 06 DEC. 2012

De administrateur-generaal van het Agentschap voor Natuur en Bos,

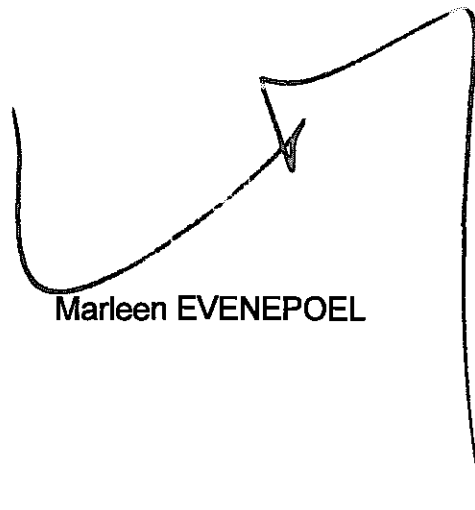

Marleen EVENEPOEL

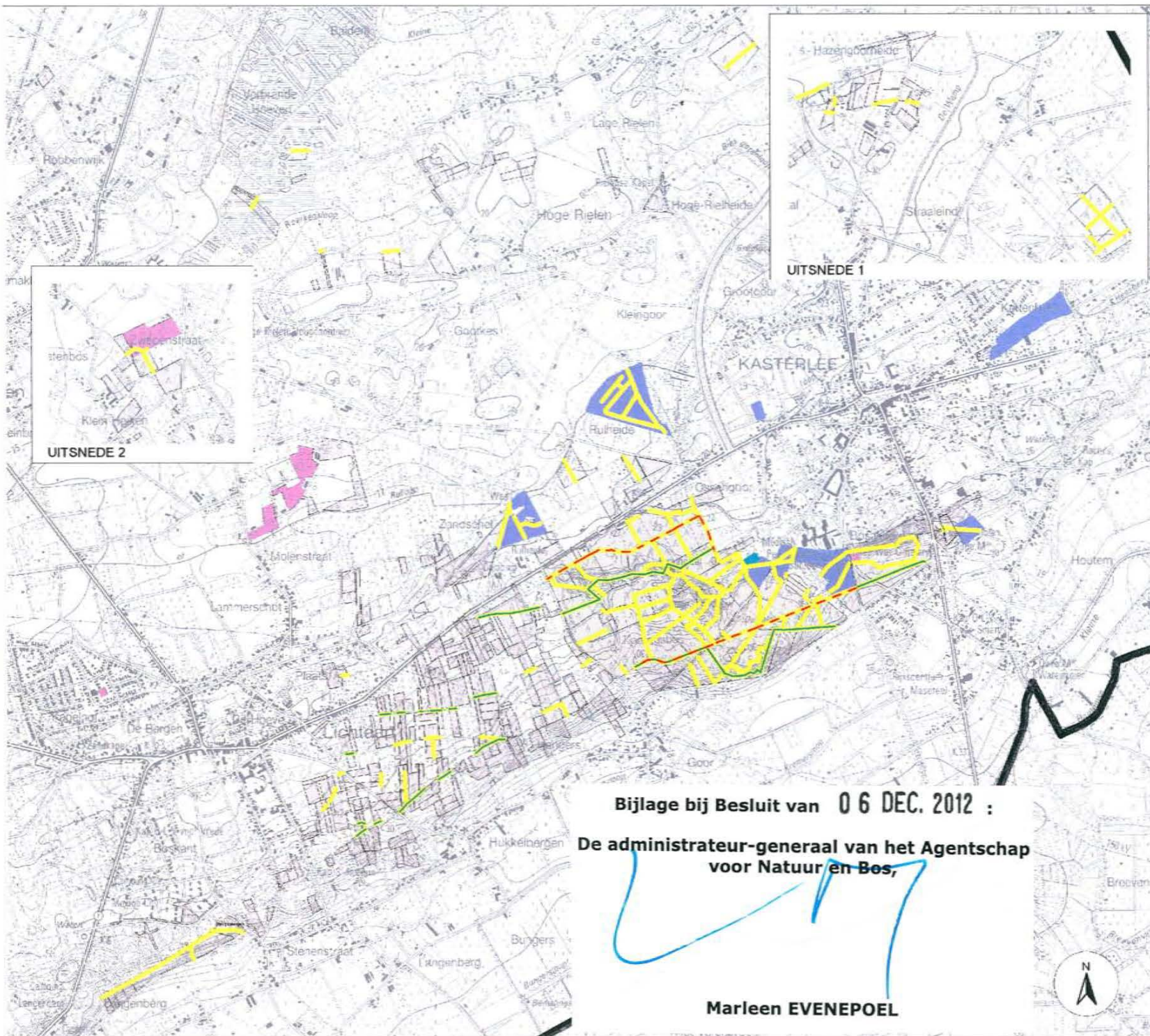

Bijlage bij Besluit van 06 DEC. 2012 :
 De administrateur-generaal van het Agentschap
 voor Natuur en Bos,

(Handwritten signature)
 Marleen EVENEPOEL



**Uitgebreid en gezamenlijk bosbeheerplan
 voor openbaar en privébos Kasterlee**

Bijlage bij de toegankelijkheidsregeling
 Grondgebied Kasterlee

Legende

Toegankelijkheid

- Toegankelijk voor voetgangers
- Toegankelijk voor fietsers
- Toegankelijk voor ruiters

- Vrij toegankelijke zone
- Hondzone
- Speelzone

Andere

- Deelnemende eigenaars



Bijlage bij het toegankelijkheidsreglement
 Boscomplex Kasterlee